朝鮮日報
第四千七百七十一號 (昭和七年十一月三十日第三種郵便物認可) THE CHOSUN ILBO. (THE KOREA DAILY NEWS.) SEOUL. 昭和九年九月十一日(火曜日) (第一版) (日刊)
朝刊

社說 文字普及班員의 苦心
—그功勞를感謝함—

一

新學期가 開始되엇스므로 우리의 文字普及班員도 歸省各其學校에 復歸한 模樣이다。時日의 長短과 規模의 大小는 잇섯슬망정 긴 장마와 拔한 炎熱에도 不拘하고 文字普及運動에 精進한 班員諸君의 功勞는 實로 感謝하지안흘수업다。在學生으로서 休養할만한 時期에 땀을흘려가며 文盲을 打破하라하는 締纖만 해도 感謝하거든 休暇의 大部分을 이 文字普及運動에 바친 班員에 對해서는 이루 形容할 言辭를 超越하얏다。

二

그러나 입때까지의 文字普及班의 報告에 依하면 매우조흔 成績을 나타낸 班員은 드물다。그 理由에는 當局과의 關係도 잇섯슬것이오 農繁期에 農夫들을 集合키困難한 點도 잇섯슬것이오、또或은 場所難、經費難도 잇섯슬것이다。그러나 大概의 事情을 미루어 보면 三南地方에 水災가 甚한때문과 이로因하야 他地方에서도 自然注意가 이곳에 集中되엇든것도 또한 重要한 原因인듯하다。如何間 文字普及運動의 使命을 豫期햇든것과가티 完全히 達成치못한것은 매우 遺憾이라 안흘수업다。

三

文字普及의 必要는 이제 呶呶할 必要를 늣기지안는다。文盲이 만흔곳에는 암만 當局의 意圖가 善政에 잇다할지라도 施行될수가 업고、암만 一二個人이 樂譽를 누리고 시퍼도 누려지지못한다。녯날의 政治는 可使由之요 不可使知之이엇스나 今日의 政治는 萬人의 意思에 依하야 行하는 民主政治라야한다。文字를알고 知識을 普及하는 手段、方法에 對하야는 어떤것에나 贊意를表하고 聽從、助長치안흐면 안될것이다。이것은 當局과 民間의 如何한 立場을 不拘하고 妥當한 말이다。우리의 文字普及運動의 結果를도라보아 果然 이點이 充分하얏든가 一考할餘地가잇다。

四

이미 今夏의 文字普及運動은 이러하얏다。그러나 그러타고、우리는 將來할明年의計劃을 悲觀하거나 挫折하랴함이 아니다。우리에게 必要하고、緊切한 事業이라면 우리의 環境이 如何히 困難하다할지라도 百折不屈하는 意志와 努力이잇지아니치못할것이다。學生은 우리의 將來의、主人公이다。이 前途多望한 靑少年이 意氣부터 沮喪되야 萬事를回避한다할진대 우리의 前途는 悲觀뿐이다。참된朝鮮을 建設하기 위하야 우리는 먼저 文盲을 打破하고、그들에게 高遠한 理想을 가라칠것이다。이것이 建設의가나다요 一二三이다。

文字普及班員의 努力을 感謝하며 아울러 責任의重大함을 述하는 所以이다。

蘇聯邦極東軍의 劃期的空軍演習
動員機數五百臺、一週間繼續
毒瓦斯까지 實際使用

【哈爾賓通信】 이루구쓰크의 空軍根據地를 치타市에 移轉한 後 最初의空軍大演習이 二十五日부터 一週間에 亘하야 擧行되엿다 動員機數五百臺로 치타飛行場을 비롯하야 東方一帶의 카임스카야、하나부라크、포루자다우리야、마쓰에푸스카야의 飛行場과 連絡하는 大演習이엿다。아루군河國境線의 上空을 飛翔하는 數臺는 三河地方에서도 瞰取하엿다 또그때 撒布한 毒瓦斯가 三河地方의 露人部落에 流入된 模樣임으로 當局에서 方今 取調中이다

陸軍特別大演習 兩軍司令官任命

【東京電話聯合】 來十一月中旬 群馬、栃木、埼玉三縣下에 擧行될 陸軍特別大演習兩軍司令官에 關하야는 軍中央部에서 詮考中이던바 今年度大演習은 近來稀有의大規模의것으로 兩軍司令官은 軍事參議官阿部信行、荒木貞夫兩大將을 推戴하기로內定하고 近日上奏御裁可를 仰請하기로되엿다 阿部大將은 東軍司令官에 荒木大將은 西軍司令官에 勅命될터이다

二荒伯十五日來京

貴族院議員 少年團日本聯盟總裁 二荒芳德伯爵은 來十五日午前六時四十五分着列車로 入京하야 總督府를 訪問한後 滿洲部에 少年團實習所를 視察하고 十六日午前七時 列車로 滿洲로向할豫定이다

고氏休戰提案을 資本家側이拒絶
全米國織物工組合側은 爭議의 強制的調停要求

【電通華盛頓九日發】 全米織物工罷業에 關한 調停案으로 同組合副組合長고만氏가 提議한 所謂『武裝한休戰提案』은 資本家側代表의 織物協會々長 슬론氏에 依하야 고만案은 모든點으로 보아 到底히 受諾할수업는것이라는理由로 拒絶되엿다 그리고米織物工組合側에서는 大統領이任命한 同爭議調停委員會에 對하야 强制調停手段을取하기를要求하엿다

聯盟總會開會

【電通주네브十日發】 國際聯盟總會는 十日午前十時半부터 關係各國으로부터 五十名의代表出席裏에 췌코스로바키아代表베네슈氏司會下에 開會되엿다 今回의 總會에는 各國外務大臣의出席이만허 五十名中二十三名에達한다

陸軍首腦部 對蘇方策協議

【東京電話聯合】 陸軍에서는 十日午前九時부터 省內大臣室에서 林陸相、橋本次官、永田軍務、平手經理、山岡整備、多田兵器、松浦人事、小泉醫務各局長參集 西尾關東軍參謀長도參加하야 關東軍과中央首腦部와의連絡에關한 重要會議를開催하고 西尾參謀長으로부터 滿洲의對蘇諸問題、滿蘇國境問題、國境의兵力狀況、治安狀況關東軍의兵力問題其他에關하야詳細報告하고 關東軍의意向을說明하엿다 이에對하야橋本次官、永田軍務、平手經理各局長으로부터 中央에잇서서의對蘇對策、北鐵讓渡交涉이停頓에至한經過 明年度豫算에잇서서의 關東軍의諸施設、航空及兵力의 充實計劃等中央部의方針을 說明하고 다시 各局長으로부

國府爲替管理로 市場은大混亂

【電通上海十日發】 國民政府財政部에서는 最近正金市場爲替市場의 投機가激化된때문에 이關係管理를實行하엿는데 이關係로投機는非常한制限을밧게되야 十日朝의爲替市場은賣買가全然업서『골드바』는立會停止狀態에빠저市場은混亂을呈하엿다

滿洲鄕軍及日系官吏 軍部案支援決議
中央其他各方面發送

【電通新京十日發】 在滿機構改革問題가 最後的段階에入한 이때滿洲在鄕軍人團、日系官吏는軍部案絕對支持를 目標하고 來十八日 時局大會를 開催하야 左와如한 決議를하고中央其他各方面에 發送하엿다

決議

一、我等鄕軍、日系官吏는軍部案을絕對支持하고 對滿政策의根本的解決을期함

二、我等鄕軍、日系官吏는不純한 動機에 讒訴하는 官僚財閥의策動을擊滅을期함

三、我等鄕軍、日系官吏는非常時를體認하야 國防의第一線에加擔함

附帶決議

가、右에對하야九月十八日時局大會를開催할것

나、全滿의日系官吏、在鄕軍人會를結成하고 團結을强化할것

右決議함

十月上旬頃에 公債二億圓發行

【東京電話聯合】 大藏省에서는次期公債發行期에 關하야目下考慮中인데 九、十月의國庫支出은 公債利拂其他諸支拂이多額에達하야 歲出超過約一億五千萬圓이될 豫想이며 一方日銀에對한 政府豫金은現在約三億三百萬圓으로 前記政府의支拂에잇서서는 豫金部의政府豫金을一般會計에 一部流用한다 하드래도 九月에드러와서는國庫가相當히 窮乏하게될으로 大體十月上旬頃 今年度第二回二億圓程度의 公債를發行하기로 되엿다

米織物工罷業에 死亡者十一名

【電通안더슨(南카로라이나州)九日發】 數日前此地의 네다스의 織物工罷業騷擾時에負傷된 一名은今日드되여 死亡하엿다 그리하야今回의罷業에關聯되여合計十一名의死亡者를내인셈이다

政府試案에基하야 政治的折衝解決?
在滿機構改革問題

【東京電話聯合】 在滿機構改革問題에對하야 岡田首相、林陸相、廣田外相間에 協議하기로되엿는데 政府의解決案으로 河田書記官長이九日關係三省案을中心으로 考慮한結果作成된案을 十日午後岡田首相에게 提示한바 岡田首相은此를有力한參考意見으로 하게되엿다 그리하야이問題는十一日 閣議散會後 岡田首相과 林陸相과의間에 政治的折衝에 入하게되리라고觀測되는바 河田翰長은 萬全의對策을取하는 意味에서 十日午後兩次岡田首相에게 提示하기前에 金森法制局長官과 會見하고協議를遂하야 境遇에依하여는 十月中에橋本陸軍、坪上拓務、重光外務의三省次官과 大體의交涉을 行할는지도알수업다 그리고 河田翰長이作成한政府試案은 充分現地의 諸情況에則한것이며 同時에國際影響도考慮한것이라고觀測되고 또細目에亘하야 三省案을折衷하고잇는바政治的折衝에잇서 多少曲折은잇드라도 結局解決되리라고觀測된다

坪上拓務次官 陸、外案에反對
首相에意見陳述

【東京電話聯合】 在滿機構改革問題에關하야 岡田首相은十一日閣議後 林陸相、廣田外相과會見하고 政治的折衝에들어가기로되엿는데 坪上拓務次官은十日午後三時 官邸에岡田首相을訪問하고 拓務省은어데까지든지 陸軍、外務兩省案에反對인旨를表述하야 拓務省案의 貫徹을主張하야 種種意見을交換하고 同四時辭去하엿다 또在滿機構改革에關한 關東廳의意向을 傳하기爲하야上京한 水谷關東廳文書課長은 午後三時 河田書記官長을 官邸에訪問하고 陸軍、外務兩省案에 絕對反對이라고現地의實情及 關東廳官吏의意見을 詳細說明한後 同四時辭去하엿다

全國販賣組合
聯合會를改組코 米穀統制强化!
生産、販賣、貯藏等權限賦與

【東京電話聯合】 米穀統制法은莫大한 國帑을虛費하게되야도不拘코 幾多의欠陷을暴露하며 一方深刻한 農業恐慌下에서는米穀統制는 法律의힘만으로는到底히不可能하게되야 統制를實現하려면 무슨形式이든지强力한全國的統制執行機關의必要를 切實히늣겨왓다 今般드되여全販聯을改組하야 그任에當케하기로 協議가거이內定되야不遠間 全販聯、産業組合中央會、全購聯、帝國農會等의 關係諸團體에通報키로된 同案의大綱은大體如左하나

一、全販聯의 取扱品目으로부터 米穀을除外하야 이를新組織體로하야 單只販賣뿐만아니라生産、出荷、貯藏其他米穀統制實行에 必要한一切活動을行할權限을 取得케함

二、米穀生産에 關하야新組織體는帝國農會及 其他에對하야米穀統制實行에 必要한一切活動을 行할權限을取得함

一、新組織體는 産業組合運動五個年計劃에則하야 또産業組合內의 一組織으로서五個年以內에 日本全農家를獲得하기로努力할일

또以上과가티 米穀統制法의執行機關은 自治體組織으로하고資金에 關하여는 米穀資金特別融通에 依할는지或은産業組合中央金庫로부터 融通할는지아직未定이다

今年收穫豫想量
五千五百萬石程度
五年以來의大凶作

【電通東京電話】 東北、北陸、北海道一帶의 水害에 九州의旱魃其他北陸의水害로 七月中에 繼續된 今年의惡天候는 全國的으로水稻의作況을 惡化시켜 드듸어二百十日은 平穩하게되엿다하나 그前後의氣溫의急激한 低下는 東北北海道의稻作에對하야 가장두려운早冷이잇서 出穗期를압두고 同地方의水稻는 萎縮되는것이多하고 이天候로同地方은 大凶作을 免치못하며 平年作에比하야三割의減少가豫想된다 또한九州地方의旱魃은 同地方의稻作에 對하야 致命的이며 三割의減收는 確實하게되어 東北、北陸、九州의農民은 全然絶望狀態이다 各地에比하야 有力한 農作地인 東北、九州가 凶作이고 그우에 新潟、富山等全國有數의 多作地를合한北陸地方이水害를입어서 이것을平年作에比하야 一割減收는確實하고 今年의稻作은昭和六年以來의凶作을보게되엇다 即今年의收穫高는大概五千五百萬石程度로豫想되며 이것도十一日의二百二十日이無難할것을 豫想하고計算한것이며 압흐로暴風이라도잇스면다시以下의 減收로될것이라한다

陸海外三省間에 軍縮情報委員會
一週一回式會合할터

【電通東京電話】 明年度의海軍軍縮會議에 對한日本政府의根本方針은 去七日의閣議에서 正式決定되엿슴으로 外務、陸軍、海軍三省間에 協議가잇슨結果이根本方針에基하야 國內輿論의指導에 努力함과同時에 對外宣傳及海外情報의 蒐集等에關하야 緊密한協力을圖할目的으로 三省間에새로히軍縮情報委員會를 設置하기로決定하야 十日午前野田海軍軍事普及部長은外務省에 天羽情報部長을訪問協議하얏다 그리하야右情報委員會는 每週一回外務省에會合하야協議를行하기로되얏다

政友聯合協議會

【電通東京電話】 政友會에서는十日午前十一時芝區三緣亭에 總務及政民政策協定委員政務調査會委員 米穀委員의聯合協議會를開催하고 過般民政黨으로부터回附된 政策協定及米穀對策案에關하야協議한結果 政策聯絡委員의손으로 다시同案을檢討를한後 民政黨連絡委員과交涉을開始하기로되엿다

通郵問題
中國側積極的考究

【新京十日發聯合】 最近英國의 滿洲國視察其他各國의 滿洲國에對한 關心이非常히놉허가고잇는이때 一時停頓狀態에 잇든 通郵問題에對하야 中國側에서는 漸次 積極的態度에 出하야 近近그解決을 보리라推測된다 即中國當局은 諸外國이 中國에對한 關心의昂揚과通車問題가解決되기까지는黃郛氏가 北上치안는다는等早急히同問題를解決하지안흐면 損失을입을것은 中國뿐일것에鑑하야그態度를고치고 目下北平에서殷同氏를中心으로

一、普通郵便의正常化

一、爲替業務의取扱

一、小包郵便의取扱

一、事變後中國側에서 發表한 『東三省郵政停止聲明』의取消要求

等의四項目에亘한 折衝側의提案에對하야 殷氏檢討中으로右를基礎로 中國側의 對案을作成하기로되엿다

人事·集會

▲金致衡氏(漢城銀行常務取締役)十日雲泥洞六十七番地自宅에서別世

▲李璟實氏(東大門署保安係主任)新任人事次十日來社

夕刊後의市況 十日

朝取短期

	後引	高値	低値
朝新	二七〇〇	二七〇〇	二七〇〇
大新	八六二〇	八七四〇	八六二〇
東新	一三九一〇	一四〇六〇	一三九〇〇
日產	一三〇八〇	一三三三〇	一三〇八〇
拓新	—	九六〇	九三〇

大阪短期

	後引	高値	低値
大新	八五九〇	八七六〇	八五九〇

大阪短期氣配

大新	八五九〇	(不變)
鐘新	一二五〇〇	(二〇低)
日產	一二〇五〇	(五〇低)
東新	一三八五〇	(二〇低)

橫濱生糸後引

當限	四五二〇〇
先限	四五九〇〇

福井人絹後止

當限	九二三〇
先限	八八五〇

北平上海間定期就航
廿人乘大旅客機
每時二百九十哩速力

【東京電話聯合】 十日某處에 達한報告에依하면 歐亞航空公司가 루프트한자會社에서購入한 엔겔五十二號機는六日午後五時五十分 루프트한자會社專屬航空士코─온太氏操縱下에伯林發十日虹橋飛行場에安着하엿다 吳上海市長을爲始하야獨逸公使其他多數의歡迎을바덧다 이에 上海北平間定期輸送航路에 就役하기로되엿는대 同機의性能은 五百五十乃至七百馬力發動機三基無電裝置가잇스며 每時二百六十乃至二百九十키로의速力九千二百키로그람의 郵送力이잇다 그리고乘客二十人搭載할수잇는 中國最大의精銳機이니만치그就航은자못注目된다

貴州에內亂再燃
王家烈打倒를目的코
龍雲軍에出動慫慂

【上海發電】 貴州雲南省境의 關嶺에서의會見에서 王家烈、猶國才의抗爭은 一段落을보듯하엿스나 同會見에서는 結局아모所得이업고 最近猶國才는 貴州省內의 小軍閥七八名(모다部下二三千名을갓고잇다)과 제휴하고 다시雲南省主席龍雲에게도 動員을慫慂하야 王家烈打倒에着手한結果 現在各處에激戰이展開되엿다 그리고蔣介石은 龍雲에對하야 貴州雲南綏靖主任에 任命하고 月額百萬元을支給할것을 條件으로 王家烈打倒를 命令하엿스나龍雲은 明確한態度를 表示치안코 單히 省境地方에一部軍隊를 動員하엿슬뿐으로 積極的態度에 나오려는모양은 보이지안는다 王、猶兩人의抗爭은數年前부터의일이며 前月二十五日關嶺에서 會見한것은賀龍의共産軍의侵入의威脅을바더 聯合討伐을議論한것이나 如意치못하고 또干戈를交叉하게된것으로 目下貴州는 王、猶兩軍外에賀龍의共産軍、雲南軍이또한黑煙中에 드러가려한다

忠武遺蹟 (一)
古英雄新認識
朝鮮心의理想的具現者
麗水에서 安在鴻

安在鴻氏

八月十四日 우리一行은 麗水港의 海東旅館에서 이고장의有志 鄭在浣氏의來訪을밧게되여 忠武公李舜臣의 遺蹟을探訪키로하엿다 麗水는 예전全羅左水營터로 壬辰役에 全羅左水使李舜臣이 이고장의將士와戰備를가지고 出戰하야大難을 敉定하는 主動的인구실을하고 東邦再造의偉業을일우엇스니 歷史的意味로 麗水가참으로 貴重한땅이오 海山風景만으로도여간조흔곳이아니다 우리는여긔서 이左水營의古蹟을 다보後에 배人길로多島海를回航하야 가는곳마다그遺蹟이꺼지지안코 海山에도홍김이도으는 公의遺躅의대모한데라도瞻慕하려하는것이다

一行은 石顚朴漢永、爲堂鄭寅普兩氏라 새삼스러히그人物을紹介할바아니오 忠武公에關하야는 이지음流行처럼贊辭를올리는터이라 두말이업지마는

左水營에와서 李忠武公을생각하니 동떼이感慨가저절로난다 그超人的인軍政的術略과 緻密한軍政의材와 科學者的인發明創案의智와 危難과倉卒을 미리헤아리고籌劃하는 周到한見과 어려옷움알어지히고 익일것을 알어싸우는謀와 緩急의機와大小의務에 일즉毫末의差錯이업는忠과 臨民治政함에도 拔群의技術을보이는能과 大國의悍將으로 그에게敬服하게하는手腕과 天下軍民에게敬仰愛戴되여 神明으로 祀하는德과 對立되는戰局深險한議計를看破하야 섯불리걸릴번도아니하는明과 敗州의水師로써 바다에넘는 大軍을 대적하되 항상가슴에 餘裕가 잇는 雄과 물나라의가을밤 天地가죽고 山海도잠들을때 홀로 안즌몸에 憂心으로輾轉하는烈과 두억개에 一國의生民을 떠메엇스되 한손으로는 兄弟의遺孤를 撫育하야 疎漏함이업는 經綸과 責任과 그리하야 한몸으로무너지는 하늘을버퉁기는 齊天의 大力量은 소곰굽고 사냥하고 고기잡고 집세우고 농사하고 질그릇맨들고 兵器를짓고 貿易을시키는等 업는데서잇게하고 가난한데서넉넉케하는 그經濟의局과를이올려 今古東西에 둘이업는 우리의 자랑인것은 또한번의고처認識이잇고십다

爲堂과旅舍에서 忠武公論하다가 公이李綱의去就를論한 「讀宋史」의글에이르러서 무릎을치고『宋曲端』 死中에서갓갑지며 歎賞함을말지안하엿섯다 李綱은 北宋徽宗의때 种師道와 同時의사람으로 徽欽二帝가 金나라에 잡혀가든『靖康』의役을 치르든名將이다 그글에『아아이어떠한때이완대 綱이가려하는가? 무릇人臣이 임검을섬기는 마음이 죽음이잇고 저바림이업나니 이때를當하야 나라의 위태함이 겨우 한터러으로 千鈞을 끄으름가트니 이는곳人臣이 몸을 벌이어 나라에갑흘때이라 간다는말이 워낙 마음에 싹트지못하리어든 하물며 敢히입에 내랴? 그러면 綱의때문에 꾀하건대 어찌하여야할가? 형(形)을 뫼고 膽을뿌리어 事勢가 이에 이르러서는 和할道理가업는것을 밝키든 죽음으로써 이옷(繼)고또그러치못하면 아즉그하자는대로좃차 몸으로그사이에 맛기어 그의때문에 잘휘갑하고 生을求한다면 만일은혹건질만한道理가 잇겟거늘 綱은의計가 이에나오지안코 가겟다고만하엿스니 이어찌人臣이 몸을바치어 임검을섬기는義이냐?』라고 하엿다 이것은忠武公이 上官의억지에도참고 同僚의 참소에도견데고 戰友의드집과猜忌에도 혼저석히고 權門의彈壓에도 짜증을 아니내고 盟國의悍將에게도 덧드리려아니하며 나라에忠을다하되 罪에미이르럿고 어이(親)에게孝하려하되 어이또한 죽엇나는 억울한판에서도 白衣從軍하여 두白衣로써가고 元均盪敗한끄티어든 十數隻의 허술한남은배로나서서 戰場에가는것을남들은死地로써 매돌되 公은홀로毅然히사양치아니한것이라 나가신넘이기로면되히 되살어난사업스랴? 온갓것을밧치고또가륵하지아니한가? 이글을 한번읽어맛당히忠武公의再認識 이잇슬것이다 ─(繼續)─

『가을新學期에다시內容刷新 참으로獨學할수잇는三講義』

講義가明快하야滋味남으로工夫에실증이안나고、每月三四百頁의大冊임으로마음난때에 조흔學科로 學習하야、일하면서獨學에는適當한것이라고評判잇소、只今이참入學의好機!

早稻田大學講義

中學講義
全科目다새로改修編纂한大事業完成、이알기쉬운講義、이읽기쉬운配列、이야말로各種檢定試驗合格도 마음대로、八大附錄外에三大特典잇슴、詳細는內容見本을一覽하라。
學費月一圓·前期中學一二年 後期三四五年 各一ヶ年修了
八大附錄進呈 月刊雜誌「早稻田」 獨學成功物語 早稻田の光 ポケット英和辭典 最新世界歷史年表 國語漢文歷史參考圖解 彩色日本地圖 彩色外國地圖

高等女學講義
女學校에안가고檢定으로女學校卒業資格을엇고、教員、女醫其他職業을엇기에도、새로운女性으로서教養을엇기에도每日二時間一年半의工夫로充分、我國唯一한高等女學講義!
學費月一圓 一ヶ年半修了
六大附錄進呈 月刊雜誌「早稻田」 獨學成功物語 早稻田の光 ポケット英和辭典 彩色日本地圖 彩色外國地圖

商業講義
完全無缺한商業講義錄! 大學의先生이나實業界의大家가힘을드린名講義、甲種商業卒業의實力이어더지고、文部省과商工會議所의資格試驗에도쉽게合格된다。더구나大特典大附錄도!
學費月一圓 一ヶ年半修了
六大附錄進呈 月刊雜誌「早稻田」 獨學成功物語 早稻田の光 ポケット英和辭典 彩色日本地圖 彩色外國地圖

文學講義 學費月一圓卅錢·一ヶ年半了
建築講義 學費月一圓卅錢·一ヶ年半了
政治經濟講義 學費月一圓卅錢·一ヶ年半了
電氣工學講義 學費月一圓卅錢·一ヶ年半了
法律講義 學費月一圓卅錢·一ヶ年半了
電氣工學豫備講義 學費月一圓·一ヶ年了

內容見本進呈 所望講義를明記申込即時急送함
東京早稻田 早稻田大學出版部 振替東京一一三三·電話牛込三四五番

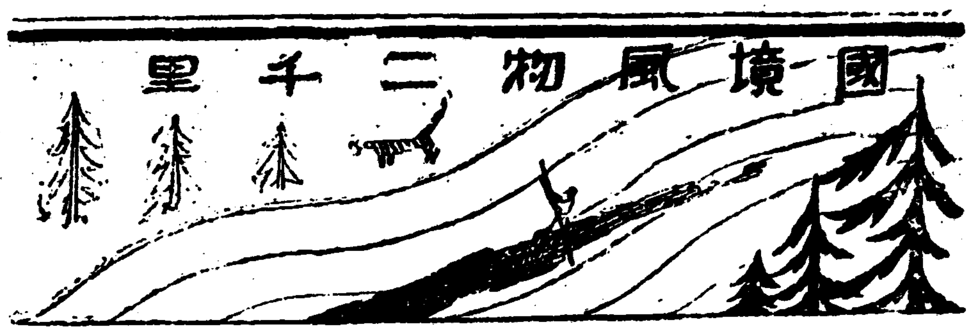

原始林따라흐르는 深山窮谷流浪民

여덜食率에 꼿그릇은단두개 卅度비탈에여원수숫대

李相昊記 (六)

팔월이십삼일―물과 풀을 따라서흘러다니든 원시유목민(原始遊牧民)을 력사전에찻고저하는것은 부지럼은일。압착산소(壓搾酸素)와막다이나마이트와 기중기(起重機)와 전기 『모ㅣ타』를 현재과학의 날카로운 칼

날품을 엇는데로잡아쓰는 철도공사장으로부터 산동성이 한개만 넘어서면여기는 산동으로부터 산동으로 원시처녀림(處女林)들을 차저다니며한바탕식불을노아그해그해 농사를 지여서는 연명을해나가는화전민 부락이 뛰엄뛰엄잇다。

기자가차저간곳은 강계군공북면공인동서당참 (江界郡公北面公仁洞書堂站)。

기름진 들바닥으로부터 쪼겨나 산중생을동무삼아 생활이라고 형용하기보다 겨우 사는신용을 내고잇다고볼 그들을차저서 강계읍을 떠나서 약사십여리되는 산골을파고드러갓다。

○……○

여기서도 백여리를 터드러가야만 순수한 진백이화전민을차질수잇스나 우선 이부락만이라도그들의 생활공기를 흡맥넘새 마틀수잇는 곳이다

당국이 소화칠년부터 산농취체(山農取締)를본격적으로하기시작한이후로는 새로는 절대로부덕이(농사를지을때불을놋는 이곳방언이다)를 내지못하고압날부터지어먹든땅에만 한하야 농사를짓두록한다고한다

삼십도이상급경사가된산비탈에 여위고마른(금년은특별히흉작이라고한다) 수숫대가그들의 정곡을 하소연하듯이 기운업시 부러서잇다

이지방에서한면(面)이라고하면삼남지방의한군(郡)맛잡이가 되고보니 행정구역이 한가다더 버려저 동(洞)이든지 리(里)아래는 이와가튼 산간지방에한하야 참(站)이라고 부르는행정구역이 잇다몰론이참(站)이란 글자는 만주냄새가 무르녹고잇는 말로 이야말로 국경이보여주는 인상깁흔 첫선물이다

○……○

머루다래는덩굴이 욱어저 울소리는 들리나 내ㅣ人바닥은보이지안는 산개울을 끼고하늘이잘 보이지 안는처녀림 속으로올라간지삼십여리。

심리에한집 이십리에 두집이란 형용은과한말이나 이삼마장식 떠러저 수수대로안얽엇스면 나무동치로 사개를마추어 원시형태를벗서나지 못한화전민의 집들이한호식 두호식 산언덕에부터조을고들잇다。

○……○

기자가처음으로차저드른집은김모(金某)라는 농가이다 권솔은여덜명 농사짓는땅은 이곳말로며칠가리인지며두락인지요량은보하나작년수확만은 수수 감자강냉이를합하야 일곱섬을 추수하엿다고한다。

일곱섬으로서는 여덜권솔의 일년량식도 되지못하야 다섯섬을주어먹엇다고한다 오백이레지빗은 전부칠십원 부업으로는 장작을 강계까지 실어내여일년 이십여원 수입이잇슬뿐。

집은네간으로 돌아래 토방에는 돼지두머리와 닭다섯마리를 기두고잇다。

남은의복은 대개가 삼베옷으로 이것도 상오는배우한 맛이아니고는 신울수 업슴으로자작(自作)을 하지못하고 삼껍질을 그대로 사다가 집안에서 해입는다고한다 세간은 궤짝두개、솥이둘 두개 기명으로는전부가 질그릇인데 그나마 개를가젓다고한다

현재남은량식은 강냉이두말쯤 쌀한말가량이것도 작년농사에서남은 량식이아니요 꾸어다며는것이라고한다。

우에보인조사는 기자를 인도하야동행하게된 이곳 군청원과함께 조사한것으로 이정도중은 화전민중에는 상당한 중산계급이상이라고 하는것이동행한군청원의설명이다。(계속)

(사진은 화전민의나무통집과 곡식채소등을 저장하는토굴)

六千萬圓豫算으로 十四萬町步를綠化

洛東江岸은豫算半分充當 砂防工事十年計劃

총독부의 신규사업중 치산치수(治山治水) 사업의하나인사방사업계획은 명년도부터 십개년내지 십오개년계획으로 총공비 륙천만원을 가지고 십사만정보를 록화(綠化)하게되엿다한다 특히치수를목표로서 락동강(洛東江)류역에는 전괴총공비의절반을 차지하는 삼천만원을가지고 연안일대의사방공사를하고 남어지 삼천만원으로는 기타 각하천지대의사방공사를한다는데 초년도인 명년도분 결정액은 이번 예산사정에 사백오십만원으로 결정되엿다한다

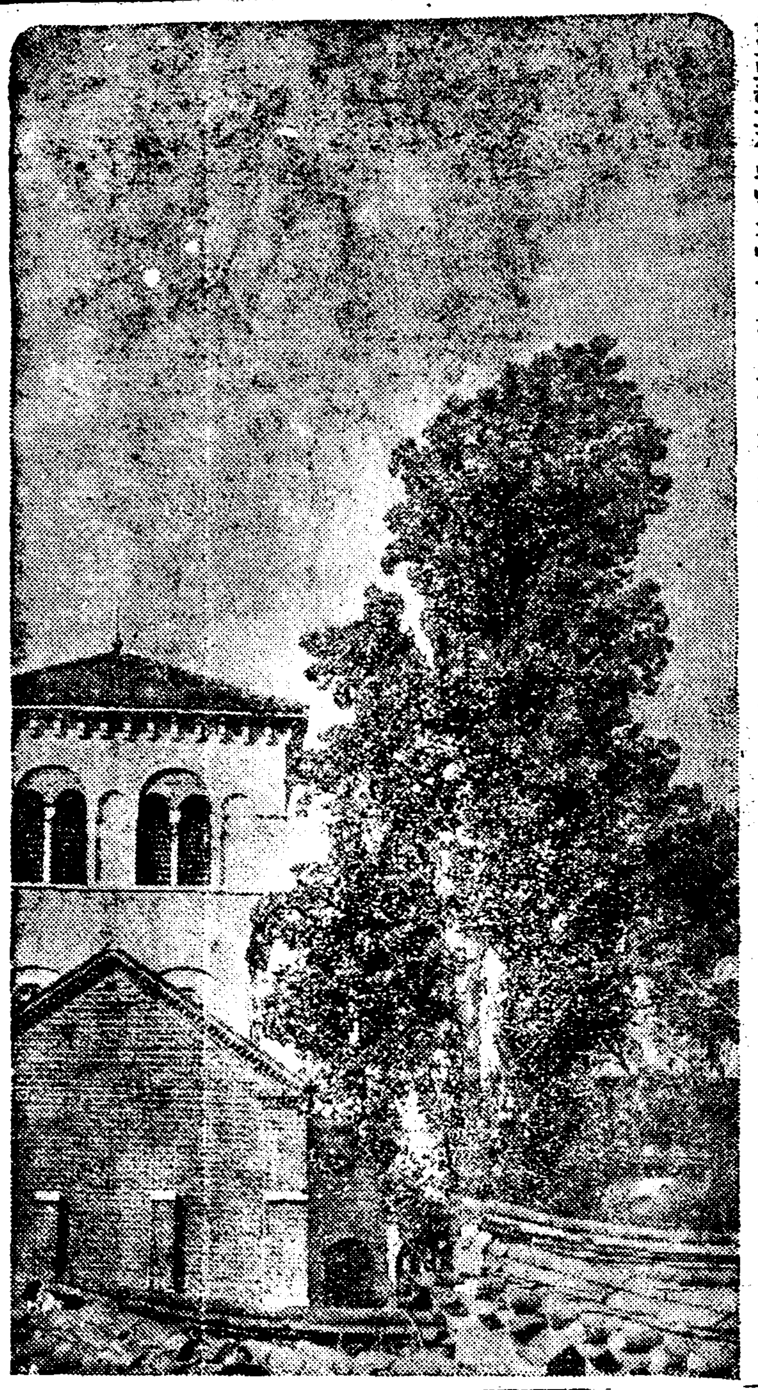

各港灣配置警官 七百名增員案削除

平南、慶南北、全南、咸南五道 刑事課新設案도流產

경무국에서는 형사경찰의 확충을도모하과저 평남 경남북 전남 한남오도에 형사과(刑事課)의신설과 총독부경무과에 형사―경찰감독을위한 경무관 신설계획에관한 예산을 요구하엿든바 재무국의 사정에 전부삭제되엇슴으로 부활요구로 다시평남경남북 세형사과의 독립을요구하엿든바 그역시 통과되지못하엿다 이에경무국에서는 결국 명년도에는 전괴각도내에서 융통할수잇는 범위안에서 형사근무순사의증원을하고지문(指紋)수집정리와 참고품을 수집하야 과학적 수사진을 정비하며형사견습을 위한강습회등을 자조개최하야 형사경찰의 요령을습득케하기로 방침이 결정되엿다그리고 경무국보안과에서는 조선인 도항자취체와 적색운동취체강화책으로 칠백여명 경관의대증원계획도 대부분삭제를 당하야겨우 칠십팔인밧게 통과되지못하엿슴으로 이것을 경남북과 전남삼도에 배치할 터라한다

金大鳳等四名 治維違反公判

석간속보=십일 경성 지방법원에서 개정된 김대봉(金大鳳)등 네명에 대한 치안유지법위반사건은 오후세시반까지 심리를전부 마치고 좌좌목 검사로부터 김대봉、김광은(金光恩)리건호(李建鎬)등세명은 징역사년、김치곤(金致坤)은 징역삼년으로 구형하엿다 판결은오는 십칠일이다

培材生의救族義擧

全校生徒들과職員들이奮起 五十六圓餘本社寄託

전조선각지에 잇는 남녀학교학생 생도들이 구월일일개학벽두부터 착수하야 모흔삼남수해구제금은 매일과가티 본사로기탁되어 오거니와 십일에도시내정동(貞洞)에잇는 배재고등보통학교(培材高普)의직원생도일동이 연출한 오십륙원오십팔전을 본사로가저왓다

本町署內管淸潔

시내본정경찰서에서는관내각동청에 다음과가튼 일할로추긔청결을시행하게되엇다

▲九月十二日 古市町、吉野町一、二丁目、御成町、南大門通一、二、三、四、五丁目 南米倉町、太平通一、二丁目 蓬萊町一丁目、北米倉町、長谷川町、三角町、黃金町一、二丁目、茶屋町、武橋町、旭町一、二、三丁目、本町一、二、三丁目、倭城臺町、日之出町 壽町、明治町一、二丁目、永樂町一、二丁目、若草町、大和町一丁目、水下町、長橋町

▲九月十三日 大和町二、三丁目、本町四、五丁目、花園町 櫻井町一、二丁目、新町、東四軒町、西四軒町、並木町、水標町、黃金町三、四、五、六、七丁目、笠井町、林町、舟橋町、初音町、芳山町、光熙町一、二丁目(但雨天順延)

五千善男善女會合 超盛況의禧年大會

長老教輸入五十週年記念 平壤서大記念祝賀會

【平壤支局電話】 장자는조선의 처음으로드듸긴지 오십년에신문화수입과 문화개발에 음으로양으로 도음이만흔 예수교의전도오십년을 축하하는 조선예수교장로회(朝鮮耶穌敎長老會)오십주년 긔념축하식은 예정대로 십일오후두시 평양숭실전문학교(崇專)대강당에서 오천여명 참집리에 성대히개최하얏다 먼저회장리인식(李仁植)목사의사회로 숭실전문악대(樂隊)의 주악에 뒤이어개회사가잇슨후 찬송가와 긔도가잇섯고 숭의녀학교(崇義女校)찬양대의 합창과 선경량독이잇고이어 김길찬(金吉贊)목사의 교회오십년사(五十年史)보고가잇슨후 백여명으로 조직된 평양련합찬양대의합창이잇고조선최초의목사인길선주(吉善宙)목사의피눈물엉키인 긔념사가잇슨후차재일(車載鎰)씨의독창이잇섯다

다음으로 래빈의축사로 들어가 본사사장 방응모(方應謨)씨의 축사가잇섯고 이어 우원(宇垣)총독과 등원(藤原)평남지사와 연희전문학교(延專)교장 원한경(元漢慶)씨와 성서공회(聖書公會)『케일』씨와긔독신보(基督申報)사장 전필순(全弼淳)씨、와 중국(中國)교회대표와 일본교회대표의 축사랑독이 잇슨후 각지에서온 축전과축문의 랑독이잇슨다음 오후네시 사십분에 폐회하얏다

本社社長 祝辭

全朝鮮基督教長老會五十年記念祝賀會가 由緖깁흔平壤에서開會되는것은 意義깁흔일인同時에이感激할大會에서 祝辭를말슴하게된것은 더욱本人의欣喜하는바올시다

回想하건대當時蒙昧하고 暗黑하든 韓末朝鮮에基督敎가新思想 新文化의啓蒙的役割을하며들고 모든社會惡과가진迫害와싸화가며 步武堂堂히 거룩한進軍을 계속한五十年의過去는곳우리民族이 新文明으로의進化의歷史가되여잇고 新生活로의趨移의 轉機가되엿습니다 迷信打破로因한 自立的精神의確立、自覺에依한 權利主張即民族權의伸張、新敎育의輸入과衛生思想의 普及으로因한生活의改善等은勿論 그때까지民衆의압헤는 다터둔寶庫와갓든한 [illegible]一般民衆化식혀 新文化啓蒙의[illegible]을준것은 우리民族을爲한不朽의貢獻이라안이할수업습니다

우리가只今다가티 우러러보는功績의背後에 [illegible]이五十年의긴歲月을 못하엿고 더욱 이[illegible]함에當하야 [illegible]가되며 기동과를보가된[illegible]役者의 [illegible]을다시 한번追想치안흘수가업습니다 아모리 하나님의役軍이라는 [illegible]을爲함이라할지라도 情든故鄕과 父母親戚을등지고海陸萬里人種과風土가다른 全然未知의土地를밟바人生의가장[illegible] 半生或은一生을 [illegible]안이라 不[illegible] 達成치못한中途에서[illegible] 마지하는등 初代[illegible] [illegible]犧牲이努力과땀과피 오늘의盛大를보게된것으로생각합니다

오날에마지하는 第一回의[illegible]年大會가다시마지할 第二回의[illegible]年大會까지의 五十年間에努力하고 活動하야現在보다 몃倍의成績을어들뿐안이라 [illegible]하야주으며 [illegible]를께끗이씻는 [illegible] 우리朝鮮에、여러분이[illegible]하시고 理想하시는地上天國을建設하시기를心祝하는바올시다 [illegible]心으로 [illegible]手를들어 이大會를祝福하오며 두어말슴으로祝辭를代身합니다

疑妻症慘劇!

방맹이로己妻를撲殺 ◇懲役四年을求刑

의처증(疑妻症)으로안해를따려죽이고 법정에선젊은 남자―충남아산군 령인면여리(牙山郡靈仁面麗里) 송인서(宋仁緖)(四六)은 살인죄로십일 경성복심법원에서 복전(福田)검사로부터 징역사년의구형을 바덧다 피고는 그의안해 최옥련(崔玉蓮)(四三)과의 사이에 자녀사남매까지 나코살아오든 터인데소화륙년부터 신경쇠약에 걸려서공연히 안해 옥련이가이웃남자리모(李某)와 비밀한관계가잇는양으로 의심하기 시작하엿다 그리다가 작년부터는 병세가 점점더저첫는데 작년 십일월십사일에는 드듸여 안해와 맘다툼을하야안해가 친정으로 도망해가버린것을 이삼일뒤에 안해가 이웃집남자와 관계를하고 두남녀가 공모하야 자기를 죽여버리고 자기재산을 전부 탈취해가버리라는 의심을품고 차라리안해를먼저죽여버리기로하고그달 이십팔일에 방맹이로써 안해의 머리를따려 단번에 즉사케하엿다 공주(公州)지방법원에서는 징역일년륙개월의판결을하엿는데복심검사는 징역사년을 구형하엿다 판결은오는 십칠일이다

反滿軍出沒頻頻 移住同胞續續歸還

마음노코살수업다고하야 長白縣의被害後報

【咸興】 만주장백현십삼도구 대북두리강성 (長白縣十三道溝大北斗里崗城)에 잠복하여잇는 반만군 명산호(明山好)의 일대 삼십여명은 지난오일 오후일곱시경 그동리한부락 공신룡 (新陵)이라는곳에 이동하여와유력자 김진문(金鎭文)방에서 륙숙하면서 당지조선인 가옥이십일호주민 백여명을모조리 어삼처에감금하고 일절외출을 금하고 가축、의류등을 전부략탈하엿스며 도한강성(崗城)에 주둔하고 잇는 오십여명의 반만군파한세되여 십삼도구시가지를 습격하려고 준비중이라는데 근간극히 빈빈한 반만군출몰과 혹심한략탈로인하야 조선내에 피난한사람은 일천여명이상이나 된다고한다

運動競技

世界的强豪를 擊退할때까지

長距離王柳長春君이

日米對抗陸上競技第一日에行한五千米決勝에柳長春、南昇龍兩君이世界的强豪『그로레이』『가넝간』兩選手를擊退하기까지의經路는이러하다 『그로레이』南昇龍、『가넝간』、柳長春四君一齊히스타ㅣ트하야 南君先頭로『그로레이』、柳君의順으로달리니 貴重한一點을엇고저出場한『가넝간』 벌서競走圈外로쫏겨나가고 南君二周(八百米)를 2分44秒4로通過하엿다 四週千五百米에서는柳、南、그로레이、一團이되여4分57秒6으로通過하야依然히戰機을[illegible]이지안코三千米를9分30秒4로通過한後南君漸漸疲困한氣色이뵈이고 柳君先頭로나아가니『그로레이』猛烈히追從하야 滿場觀衆을驚然케하엿다 四千米를지날제12分43秒로柳君依然先頭를달리고 南君 蹶然히 스피ㅣ드를내여『그로레이』를제치고 俄然白熱戰을演하드니 最終回에드러가기까지에도亦是三君이一團이되여 勝敗를헤아릴수업드니 四千七百米쯤에서『그로레이』斷然先頭를달리다가柳君또제치고나아가자『그로레이』도先頭로 이리하야 壯烈한接戰끄테約十米를남기고柳君 니를악물고또한번제치고快勝하얏다 (所要타임 15分41秒8)

實業陸上戰績

(昨日夕刊續報)

【百米】 1韓喆鎬(遞)一一秒 2山根(아스레)3山本(鐵)
【四百米】 1氏家(遞)五二秒 2岩崎(鐵) 3崔仁浩(아스레)
【高허들】 1山本(鐵)一五秒八 2喜田(鐵) 3劉約翰(鐵)
【低허들】 1岩崎(鐵)一分一秒七 2氏家(遞) 3佐古(鐵)
【千五百米】 1白圭福(鐵)四分二一秒一 2邊龍煥(總) 3金(아스레)
【五千米】 1白圭福(鐵)一六分五四秒三 2邊龍煥(아스레) 3金(아스레)
【投圓盤】 1劉約翰(鐵)四〇米八三 (大會新記錄) 2荻野(遞)3李(總)
【投槍】 1大內(아스레)四九米六二 2荻野(遞)3盧承鉉(아스레)
【投砲丸】1高(아스레)十一米七九 2劉約翰(鐵)3有馬(아스레)
【走幅跳】 1福田(鐵)六米八七(大會新記錄) 2韓喆鎬(遞) 3小寺(아스레)
【走高跳】 1宮武(遞)一米七五 2山中(本)劉約翰(鐵)
【棒高跳】 1佐古(鐵)三米二〇 2山中(總)3西村(鐵)
【四百米릴레ㅣ】 1鐵道(岩崎佐古山本福田) 四四秒七 2遞信3아스레ㅣ

◇總得點順位 ▲1鐵道 八三、七五點 ▲2아스레ㅣ八〇點 ▲3遞信五八點 ▲4總督府二七、一二五點

벌거버슨醉漢 派出所서行悖

터울지도아니한 초가을 새벽에 벌거벗고 하밀파출소압헤서 술주정을하다가 경찰에 구류당한 사나이가잇다 평양(平壤)출생으로 일정한직업과 주소가업시 도라다니는박태화(朴泰和)(三〇)는십일오전두시경 술이 만취하여가지고시내황금정(黃金町)사정목 순사파출소압헤서 야료를하며 지나가는사람을붓잡고 주정을하다가 동파출소 순사에게 붓들녀 본정서로 동행하엿는데 동서에서는구류십일에처하엿다

이것을못보면大損

靈效―神과如한 强精秘藥의話

病弱한身體가무럭무럭튼튼히 老年男女도만판으로更少年

世上에 藥類는 幾千種잇지마는、어떤것이나 藥이效能讚가튼效가업다고하는中에、오직한가지神과 如한靈效로 日本全國은勿論멀리 西洋에까지그이름을떨친 新發明藥이잇다。

오セロ라하면 눈이노란 西洋人까지 今日에는 얼는알어들을만큼 有名한、發明된지 아직二三年도못된 오セロ가어째그리有名해젓나。그것은 效能이 너무나優秀한때문이다世界無類의名藥 오セロ는 어떠케、有效한지大綱說明해보랴한다。

胃腸을强케함

病人이라는것은 반드시胃腸이나쁘다。말하자면 胃腸이弱한故로病이생기는것이다。그런데 오セロ를먹으면아모리弱하든胃腸도무럭무럭튼튼해지고 빼만남은사람도곳살이붓게살이찌며腹痛과설사가그치고또大便이몃칠식업든사람은順하게뒤를보게된다。

元氣가난다

感氣를조곰들거나熱이조곰나거나頭痛이잇서도胃腸만튼튼하면元氣가 衰하는일은 업다。元氣는사람을病에對하야守護하는番兵인데 이것이顯著하게 衰한病人은 胃腸의故障때문에 흐르몬이라는 精力의 源되는것이體中에 적어지는때문이다。이러한境遇에오セロ를 먹으면 사뭇元氣가나서、病것흔것이어느름에날러가버리고 정그린 얼골이빙그레 해진다

性慾과體力

늙엇거나 病으로나 左右間性慾의滅退처럼 섭섭한것은 업다 特히四十前後부터 六十가까이된 사람이한창에 性慾이衰해서는정말재미를 모르고 世上을지날밧게업으니 이래서야 世上에낫던本意가 업거니와 이러한사람들에게 오セロ는 神秘藥이다

即體力이衰해빠진사람도오セロ를조곰繼續服用하면二十時代의潑剌한精力이湧出하게되고보고듯는것어모도 재미잇고얼골의주름살도펴저서 만판으로更少年이된다。

포근포근다시다

오セロ를 服用하면 新鮮한血液이만이 增殖되는故로 身體가포근포근터워저서 치워타는사람도 온한겨털입어도 손발이덥고 食物이아모거나 맛이잇게먹히는故로 自然살이오른는것이다

偉人頭山滿先生日

이러하게잘듯는靈藥은처음

老生이 昨年에朔松下榮에게서오セロ라는 無臭大蒜劑를勸하기로 試驗服用한結果 胃腸에非常히조코 血色조코 特히元氣旺盛해저서 從來에못하던 어려운일도 쉽사리해내게되엇다。

以來오セロ는 持藥으로 一日도 노흘수업슬뿐아니라今後도 꼭繼續하야愛用하라고한다。各方面에서 今日까지떡여러가지 强壯劑라거나 精力劑라는것을勸하야 相當服用해보앗스나이오セロ가티 잘듯는藥은처음이다 이야말로참말 靈效藥이라고 할만하다。

國家非常時를當하야 이러한靈效藥이發明되어 多數한病弱者를 救濟하는것은 진실로기뿐消息이다。

老生은 藥의압잡이노릇하기는죽기보다 실여서지금까지한번도한일이업지마는오セロ마는 너무도效果가 顯著하야반갑기짝이업슴으로반가운남아지知人、友人은勿論 모든老生의關係者에게 絶對의自信을가지고 勸하는바이다。

特히身體가 弱한사람을보면 到底히 默過할수업서 勸하는데그것이 또大端히 感謝를밧어 老生許에 謝狀이每日가티온다

左와如한病은 대번에根治함

곳試驗해보시오

東洋古來의 不老長壽妙藥과 西洋의有名한藥을 合해서만든 오セロ는百病을一藥으로 根絶하는靈效가잇서

胃腸病、肺病、喘息、感氣、便秘、下痢、蛔虫病、産前産後、老衰치위타는데

等은 四五日續用하면 奇妙하게得效하거니와 平常虛弱한사람과腎虛는 多少長期의連服으로얼마나잘듯는지를 試驗해보시오 ×

試驗用 無代進呈

オセロ 가놀라운靈效가잇는것을 實際로試驗해주시사고 犧牲的으로試用藥及文獻無代進呈하오니前記本舖로申込하십사오

오セロ의藥價는 一二〇粒一圓二十錢、二二五粒二圓、四五〇粒三圓五十錢、七五〇粒五圓千八百粒十圓이오 各地藥店에서販賣합니다 近處에서사십시오 直接注文은藥價에 送料四十五錢加算

東京銀座一ノオセロ洋行(振替東京七五〇〇三番)으로 送金申込次第送藥합니다

朝鮮大取次店 代理店 京城府南大門通二丁目 新井大藥房

三南水害義捐金品

現金累計 三萬六百圓十六錢
物品累計 七萬五千九百五十點

一金五十六圓五十八錢 培材高等普通學校 職員及生徒一同
一金四圓五錢 東幕幼稚園 園兒一同
一金十二圓五十九錢 京城中林洞 加明普通學校職員兒童一同

義州農民勉勵會
義州郡州內面多智洞
一金五圓二十錢 (內譯)
一圓 金麗弘
五十錢 朴俊根
五十錢 金永善
五十錢 白時烈
三十錢 黃聖鎭
二十錢 申炳燦
二十錢 鮮于榮碩
二十錢 朴道濬
二十錢 黃基龍
二十錢 申基和
二十錢 朴春日
二十錢 黃恩業
二十錢 黃泰龍
三十錢 黃昌坤
三十錢 李麟銖
二十錢 申學彬

本社阿間販賣所經由分(第二回)
一金四圓六十錢也 (內譯)
天道教靑年會
十錢 崔瑞龍
二十錢 崔昌順
二十錢 崔海崙
五十錢 崔都崙
十錢 崔德崙
五十錢 崔昌崙
十五錢 崔泰日
五錢 崔淑子
五錢 崔子
十錢 崔昌軾
十錢 崔尙弼
十錢 崔益崙
五錢 崔昌權
古站洞
五十錢 池文燮
五十錢 金雲松
五十錢 金蒼松

本社長連支局經由分
五十錢 吉州自動車商會古站出張所
十錢 太貞煥
五十錢 太龍俊
二十錢 金利善
二十錢 雙成興(中國人)
二十錢 福順館(中國人)
二十錢 崔亨鍾
一金十八圓 (內譯)
一圓 崔文煕
一圓 朴永洙
一圓 白南奎
一圓 盧正三
一圓 申禧均
一圓 田林商會
一圓 李德源
一圓 홍음전女史
一圓 谷川武平治
一圓 黃鳳翔
一圓 金業寬
一圓 本報長連支局長 白賢準
五十錢 崔祥炫
五十錢 鄭金石
五十錢 金夢輪
五十錢 兄弟商會

本社永川支局經由分
一金九圓九十錢 (內譯)
一圓 金琮漢
一圓 李盛琮
一圓 成洙淳
一圓 權局弼
五十錢 柳濤旅館
五十錢 李相吉
五十錢 朴得伊
五十錢 全錫祚
五十錢 朴大元
五十錢 任昌云
五十錢 片岡末吉
五十錢 海日館
五十錢 金聖股
五十錢 許均商店
五十錢 三成商會
五十錢 長連商店
五十錢 門田豊助
五十錢 朴英淳
五十錢 朴寅奎
五十錢 權寧國
三十錢 金星柱
三十錢 文化理髮館
三十錢 金億仁
三十錢 鄭柱榮
三十錢 鄭龍澤
二十錢 沈鳳守
小計 一百十圓九十二錢

興亡의岐路에선 洛東江海苔問題
結果如何는二千漁民의死活左右
道當局對策에腐心

【釜山】 멸망이냐?갱생이냐?흥망의 긔로에잇는락동강(洛東江)연안의 해태(海苔)업에대한 긔본조사는 방금부산수산시험장에서 조사와 연구를거듭하고잇는바 그결과에따라결정되리라는데 년산액이 사십만원이상에달하는 경남 해태업이작년의 홍수로 대흉작을보아 간신히 복구공작에 노력하여 오든차 금번의 홍수재해로 하저(河底)와 조수의 변화 담수기류등으로 비중(比重)의변화가 심하야 전연생장을 보지못하고 이천여호의 해태업 조합원들은도당국의 보조로 반농반어(半農半漁)의 참담한 생활상을 보이고잇는바 금번의조사결과에 의하야새로운 양식장을 선정하든지 양식방법을 개선하든지 하여간구체적갱생안을강구하리라하는데오는 구월말일경(해태의반종긔전에)도당국은 결정된구체안을실시하리라하야수천어민의주목을집중하고잇다

漁業關係被害만이 數百萬圓多額
咸北沿岸暴風雨後報

【淸津】 급보=지난오일오전십시경부터 폭풍우가 맹습하여 피해가막심한바 각지 피해정도는다음과갓다
▲淸津東海岸 破損船舶發動機船十一隻 帆船三十一隻 損害額約六萬圓
▲富寧郡海岸 破損船舶三十餘隻 損害額約四萬圓
▲咸北沿岸一帶 鰮角刺網全滅 損害額約二百萬圓 定置網全滅 損害額約六十萬圓
▲藥港中漁港 大破損 損害額約十萬圓

日本總局事件 趙鶴濟君出獄

【晋州】 조선공산당일본총국(朝共日本總局)사건으로 소화삼년에 피검되여 징역사년의판결을맛고 이래 정강(靜岡)형무소에서 복역중이든조학제(趙鶴濟)씨는 지난칠일에만기출옥하얏다한다

勉勵聯合會 一般任員改選

【平壤】 평양대성향리에서 면려회사무대회에서는 제일회전조선면려회의막을다든 그후임원개선을 한결과 다음과가티결정되엿다 그리고 제이회 대회장소는실행위원회에서 추후결정키로 되엿다
▲改選任員(×票는實行會委員)▲會長曹喜炎×▲副會長 金典翔×▲書記李良鑾×▲會計兪潤龍×李永泰▲總務李大偉×安大善×▲調査部長朴敬傑▲智育部長崔成坤▲戒酒部長金炳元▲農村部長金斗七▲少年部長李應燦

狂浪의猛襲으로 庫底防波堤破損
被害額一萬圓假量

【通川】 지난륙일오전세시경부터 일어난미증유의 폭풍우는 삼일간을계속하야 동해안 일대에 피해가만흔바 그중에도통천군고저항축항공사장(庫底港築港工事場)으로아즉도물결이놉하 자세한 피해는알수업스나 이낫다난손해로는 동부방파제(東部防波堤)와 서부방사제(西部防沙堤)가 만히파손되엇는데 그것만으로도 복구공사비 약만원가량을요하리라한다

光筏間道路工事 農作物被害多大
窮民救濟를補助한다는工事가
結果는反對事象을現出

【筏橋】 전남순천 토목관구(順天土木管區)의 관할인 광벌간(光筏間)도로확장공사로 인하야 연변에잇는 농작물에피해가만타는데 그사정이란 이등도로를 일등도로와가치 확장하야 빈민구제에 다소간이나마 도움을주겟다는것이 전긔도로 확장공사의 목적이라는데 사정에어두운당국자들인만큼 긔를 리용치안이한것 첫재로농한부업자에게 맥진것 오전다섯시부터 오후여덜시까지 열세시간로동에 임금은불과 사십전으로 중간착취가 심한것 셋재, 일년동안피땀의결정인 농작물을베여지업시짓밟고 무더버리여 폐지케하는것등의 가진폐해가 만흔바그중에도 가장딱한것은 소작인들의처지로 청부업자에게 사정도하고 면당국에도 호소도하엿스나 추호의동정이 업슴으로주민들의 원성은 자못놉허간다고한다

某小作人談 전긔와가튼 피해에대하야 모소작인은말하되 나는 일곱식구에 농사라고는 신작로가에 닷말직이뿐인대 이번 도로공사에 삼분지일이나 들어갑니다 그러치안허도 소작료를 주고나면 호구조차 못되는형편인데 도로공사로 이처럼되엿습니다 지주를차저가서 사정을호소한즉 도로에 약간들어간것을 내가알수잇느냐고 냉정한 태도로써 조금도감하여줄 생각을 보이지안습되다 운운

四個所漁港 實地測量着手

【襄陽】 근래수년동안동해안일대에는 폭풍우와 해일로말미암아수만흔 피해를바더 오든중 강원도 양양군해안일대에 거주하는어민들도 속귀모나마 어선피란항이 업슴을 유감으로녀겨오든바 속초(束草)축항 공사가 계속되여 부담이거액에 달함에도 불구하고 지원민의응원을어더긔본금을 수삼천원식 적립시기고 축항을목적으로 활동하는곳이 사개소나된다는바 거년부터 측량비(測量費)를 선출하고 실현만 고대하면서 오든중 수일전에 비로소 총독부내무국토목과계원오명이래양하야 남애(南涯)서부터 측량을시작하고잇다는데 지원민으로서는 상당한긔금도 적립하고잇스니만치 적극적활동과 맹렬한운동을 하고잇다는바 당국의 신속한처결만바란다고한다

계 돌연검거되여 양양(襄陽)으로 압송되엿다는데 사건의내용은 극비밀에 부치므로진상을 알수업스나 듯는바에의하면 원씨가 양양모방면에서 어업권허가관계로 수회한사건인듯하다고한다

軌道베고자다가 漁夫二名死傷
七日夜京咸線의慘事

【咸興】 고기잡으라고밤을새워가며 강에나갓다가 피곤함을 이기지못하여 부지불각중 철로를베고자다가 통행하는 렬차에치여 즉사,빈사한참사가잇다 함주군동천면하신흥리(下新興里) 고진종(高鎭宗)(三二)동리림종엽(林宗燁)(二六)리우죽(李友竹)(二九)등세명은 지난칠일밤 고기를잡으러 부근호련천(瑚璉川)에나가 밤을 새우든중 피곤하여 고진종 림종엽외두사람은 철로를베고 잠을자다가팔일오전세시반경 신북청을 발하여 함흥으로향하는 렬차에치여 고진종은 즉사하고 림종엽은두부에 대중상을입어 빈사상태에빠젓다는데 생명이 위독하다한다

天安에서開催될 全鮮脚戱大會
陰八月十六、七兩日間

【天安】 천안에서는예년과가티음력팔월추석인 중추가절을 리용하야 전선씨름대회를개최하기로 되엿는데 천안시민일동주최와 동아 조선중앙 조선삼지국과 천안 신정양조회사의후원으로 방금그준비에 분망중인바 상품은시가백원의 황소와 수십원의중소한마리며 기외부상품도 풍부함으로 공전의장관을띠울것으로주목된다고한다

酒價請求한다고 船夫作黨暴行
警察에被檢嚴調

【仁川】 지난십일오전령시반경에시내부도정송림동유곽에서 연백군 호동면(湖東面) 라진리(羅津里)에 사는선원한복성(韓福成)(二?)은 동료사오명과 가치전긔유곽에 들두하야 마음것 유흥한후 술갑을청구하는 창기김봉금(金鳳今)에게 우리는술먹은일이업다 하며대금도 지불치아니하고 가라다가 대금을청구하는창기를 전긔오명이 작당란타한후 도주하라다가 소관서원에게체포 되여엄중 취조중이라는데 전긔피해자 김봉금은흉부와목부에 상처를 바더혼수상태에빠저 부근병원에서 응급수당을맛는중전치삼주일을요하리라하며 전긔가해자는 상습적으로각처에서 폭행한사실이 잇서서엄중처벌하리라한다

嘲弄한다고憤慨 同行老人을打殺

【保寧】 지난팔일오후열시경에 론산군가야곡면 목곡리(論山郡可也谷面木谷里)에두고 현재충남보령군청천면 죽청리(忠南保寧郡靑川面竹淸里)에 거주하며 토긔점(土器店)영업을하고잇는양근수(梁根洙)는 동군동면 관당리(冠當里)에 거주하는남진업(南進業)과 동반하야 무창포(武昌浦)모주점(某酒店)에서 술을마시고 대취하야 도라오든도중에 전긔남진업(南進業)이가 양근수(梁根洙)보고(좃놈)이라고 조롱한것이동긔가되여 로변에서 남진업을참살시킨바 이급보를접한 보령서원은 추원의사(荻原醫師)를대동하고 현장에급행하야 시체를 검시하는동시에 범인을수색중이라한다

毒茸를代食하고 一家族八名中毒
=마츰내어린아이두명은절명=
慘!農村의疲弊相

【孟中里】 박천군덕안면남오동외선교리(博川郡德安面南五洞外船橋里)륙백십일번지 에사는박승원(朴勝源)씨 집에서는 지난오일오후 열시경에 전가족 은량식이떠러저 배를 주리고잇든바 딸인이 따버섯에 중독이되야마츰내열살먹은 남아와 다섯살먹은녀아가 이튼날인 륙일오전에 무참히 죽어버리엿다는데 원인은량식이떠러저 그처럼 떠버섯을 주서다가 그날저녁에 전가족이 식사에대하엿든 것이라한다

阿片密造者 一網打盡送局

【襄陽】 근래전조선각지에서 아편에대한취체가엄중함에불구하고 양양에서도서면조개리(西面早開里)심산에 사백여평의경작지를두고 재배하면서 판매행각을하다가 양양경찰서원에게 발각검거된 사실이잇는데 압수품은시가 오백여원이나 된다하며 범인은원주귀래면용암리(原州貴來面龍岩里)김종성(金鍾聲)(二七)과 린제군 내면 방내리(麟蹄郡內面坊內里)김윤신(金允信)(四?)등으로 저간양양경찰서사법계에서 엄중한 취조를끗마치고 지난십일 일건서류와함께 강릉검사국으로 송치하엿다

水災에우는同胞에 輻湊하는同情의淚

屯浦의李範秀氏 一金五十圓寄托
本社牙山支局에

【牙山】 충남아산군둔포면송용리(屯浦面松龍里) 리범수(李範秀)씨는 본래자선심이풍부하여 빈민구제를 해마다하여오든바 자본금만여원으로 정미업을경영하면서 그리익금으로 빈민구제를 하엿스며 금번삼남수재의연금도 오십여원을 본보둔포분국으로 보내여일반의칭송이자자하다고한다

日賃勞働者의 눈물겨운同情

【高原】 금번남조선지방에는 무자비한미증유의대홍수가습래하여괴아선상에서 방황하는 수만리재민들의 아우성소래가 하날에 사무치게되자 전조선방방곡곡에서 뜻잇는각계인사들의 구제금품이 몰미듯 한다함은 이미 보도되는바어니와 이제조그만한 우리고원에서도 만흔의연이 잇는중각계각층 각계에서 각격의 눈물을자아내만한 미담의회도 가지가지잇서 오든바 요새에는 고원덕지강개수공사매리우안이구(高原德池江改修工事埋里右岸二區)에서 로동력을 팔고잇는인부 남녀삼십여명이 하루에임금 이십팔전 가량되는속에서 푼푼히 저축하여 모은돈삼원구십전을 지난팔일본보고원지국에가지고와서이것이비록 약소하나마 한두밧비재지동무들에게 전달하여 달라고 눈물겨운부탁을하고 도라갓다고한다

坪井里洞民의 赤誠의同情金
安岳支局에寄托

【安岳】 안악군평정리동정동(安岳郡坪井里洞)은사십여호에불과하며 더구나 자작농이사호이요 그외에는 전부가소작농으로 여유업는 생활을하면서도 그네들이 녹진바아동교육을 로평장하여가는가운데 중첩한명신학원을유지하여가는 중 그동안수회에공하야 폐원까지되엿던것을 일반동민들의 끈임업는 성의와노력 더욱헌신적으로 활동하는 교원들로말미암아 지금은 백여명의 학생가 광대한 원사와광활한운동장에서활긔잇게뛰놀은 현사회 농촌에서는 보기드믄 아룸다운풍경인바 그들의생활이 넉넉지못하다함은 말할것도 업는중에금번삼남수해민을 위하여 일하던나머지에 곤한잠을 자지못하며 호별방문하야 동정금륙원 구십전을모아가지고 본사 안악지국을래방하여 기탁하엿는대 참다운 동족애에넘치는데 지국원은감사함을 마지안이하며 사곳본사로송금하엿다

留學生親睦會 同情의金一封
本報支局에寄托

【安東縣】 안동현구시가동변상과고급중학교 조선인 류학생친목회(東邊商科高級中學校朝鮮人留學生親睦會)에서는 지난팔일에 대표삼인이 본사안동현지국을 차자와서 이것이비록적으나 삼남리재동포에게 보내여달라고하면서 금일봉을전하고 도라갓다

孝根農夜生의 눈물겨운同情

【淸安】 삼남리재동포의 참상은 날 지상에보도되자 이에열렬한 동포애에 흐르는눈물은 전조선방방곡곡에서 넘치고잇다 청안면효근리(淸安面孝根里)농촌야학생의 어린가삼에도 동정의아름다운 꼿은피여 부모에게 어든돈 한두푼식을모두어대표 강영포(姜永輔)씨가 지난사일 본보청안지국에 가지고와서 약소하나마 우리동정을 대신하여 보내달라고 금일봉을 긔탁하엿다

西湖普校生의 童心에핀「꼿」
興南支局에寄托

【興南】 함남서호공립보통학교오백여명아동들은 교장 이하 여러선생이 남조선수재로 부모를일코 자식을일코 형제를일은 데다가집과 의복살까지도 모다 일허버리고 사선에서 방황하는 동포의참상을듯고어린마음에끔 눈물을 흘리며 모다자원하야 푼푼이모흔돈십사원오십전을본보흥남지국에긔탁하야재지의 동모 에게 보내여달라고하엿다한다

三南水災同情
演奏音樂의밤

同情歌舞大會 一山에서盛況

【一山】 지난삼일부터삼일간 삼남수해리재민구제의목적으로 일산리군동회창고에서가무회를 개최하야 대성황리에 마치엿는데 전수입중제반비용을 제하고 십륙원오십전을 본사에긔탁하엿다

安岳藝妓組合 同情演收入金
本社支局에寄託

【安岳】 안악예기조합에서금번삼남 수재민을위하야 연주회를개최하엿다함은 긔보한바어니와 총수입 이백십삼원 팔십전중 지출액이팔십구원 뎨한 일백이십사원 삼십팔전을삼지국에 나노아 재지에보내기로되여 본사안악지국에 사십원을긔탁하엿다한다

洪城支局主催 水害同情演劇
金小浪一行出演

【洪城】 삼남수해의비보가한번세상에 전하자각처로부터 동정금품이 답지하는중 본보홍성지국에서는 현대좌 김소랑일행(現代座金小浪)을초빙하야 십일일오후팔시반부터 홍성가설극장에서 동정연극을 상영케되엿다

善山支局主催의 救濟演劇의밤
兩日間大盛況

【善山】 미증유의수해로인하야 집과의복또는 식량등을 한거번에 일허버리고 가로상에서헤매는 동포들이며 주린창자를 쥐고 허터기는 리재동포의 참경은 가을바람이 지터가는이때에 눈물이잇는 사람으로는 참아그현상을 볼수업게되얏다 이에약소한 동정이나마 하기위하야 본보선산지국 주최하에 귀미동우회후원으로 삼남수재구제연극을 연다함은 긔보도되엿거니와 그준비가 완료됨을 따라서·지난삼일오후가 일량일을귀미여관가설극장에서 흥행케되여 관중은 입추의여지 가업시 대만원으로 대성황을일우엇스며 당시구제의연금을 긔증한그들의 씨명과 금액은아래와갓다

▲慶北精米所龜尾出張所 金十圓▲石川好二二圓▲李東基 ▲金順琦 ▲文鳳淵 ▲相良苗藏 各一圓 ▲洪學善二圓 ▲朴錫用一圓 ▲全聖學五十錢 ▲金升東二圓 ▲安壬宅 ▲金鍾漢 各一圓 ▲金萬植 五十錢 ▲李在景 一圓 ▲金學岩五十錢▲金華獻三圓 ▲李相裕一圓▲金學述二圓 ▲朴錫用一圓▲金泰獻▲金定東 金各二圓▲金敎爾▲嶺南旅館 ▲李春福各一圓▲久間信秀 五十錢▲藤寧世貳圓▲李如松 黃菊秀▲李元植各五十錢▲嚴炳卓▲金福善各一圓▲大興館 ▲龜尾出張所三圓▲金琮獻 金敎晋各一圓▲金烏鑛主石 在玉五圓▲吳亨洙 朴中金各 一圓▲弘甫都雄二圓▲孫燦權 五十錢▲佃 ▲李夏永各一圓

阿間婦人會特志

【阿間】 당지아간부인회에서는 금번삼남리재동포를 위하야 사십여명회원이 한갈가리 의류몃점식을 거출하야 총점수팔십여점을모아 재지 경상북도로보내엿다는바 일반의칭송이 자자하다한다

水害同胞爲해 聖潔敎會出動

【興南】 흥남에잇는성결교회 전도부원일동은 남조선 수재의참보를듯고 이래구제를 목표로 로면과 풍우를불구하고 활동하야 금품을다수모집하고 겸하야 손수건을 만드러들고 호별방문 과가두로 나서서파는중 그활동이맹렬하다

洪城
水害同情演劇의밤
▲今夜(九月十一日午後八時半부터)
▲於 洪城假設劇場
現代座金小浪一行
◇主催 朝鮮日報社洪城支局
◇後援 洪城有志一同

洪川
嶺西蹴球大會
▲時日 九月二十三日
▲場所 洪川普通學校그라운드
◇主催 洪川體育俱樂部
◇後援 朝鮮 東亞 洪川支局

沙里院
水害救濟聖畫大會
▲時日 九月十二日晝夜
▲場所 沙里院共樂館
◇主催 沙里院監理敎宗敎部
◇後援 엡윗靑年會朝鮮中央東亞朝鮮三支局

金泉
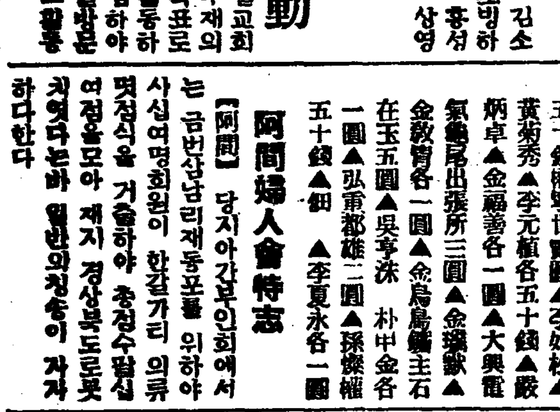
水害救濟演奏會
時日 九月十二、十三兩日間
場所 金泉座
吳太石、金柳鶯、特別出演
主催朝鮮日報社金泉支局

探偵小說 艶魔 (75)
徐東山 作　金奎澤 畫

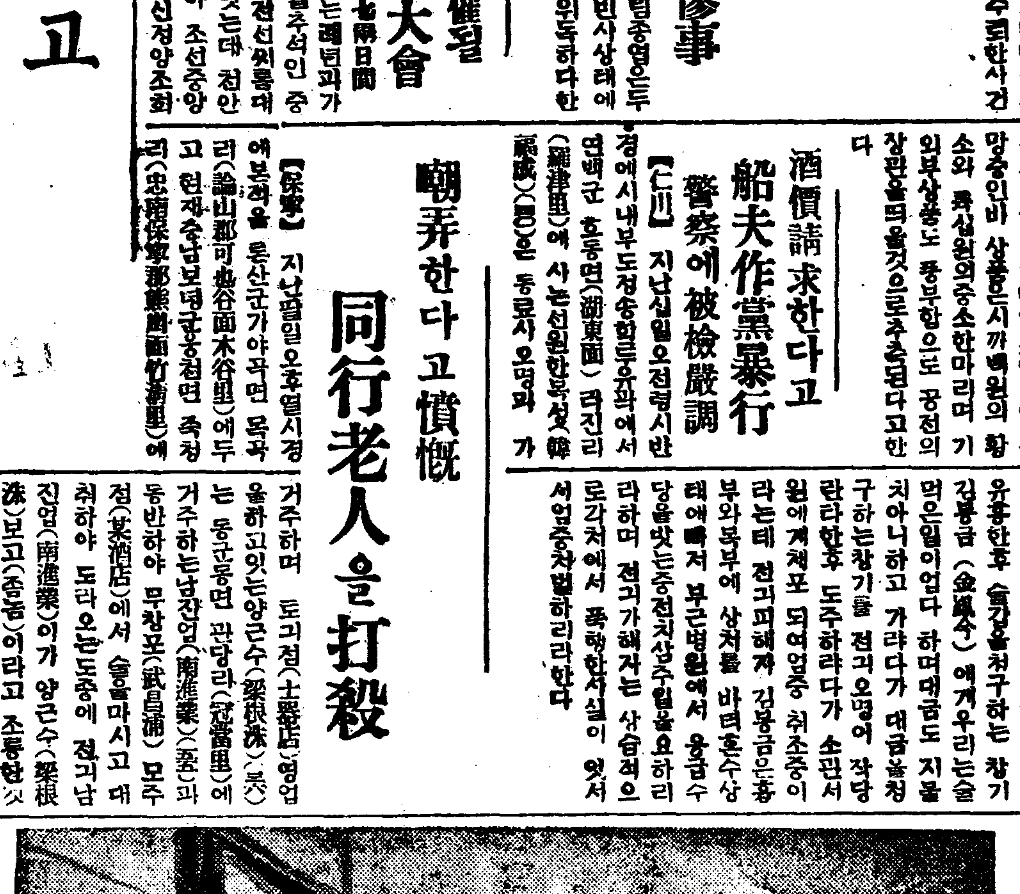

우롱(愚弄)(四)

운전수는 현관으로뛰여 나가 작하야 이 분에남자는 공손한태도에 어게 끌입이냐?는듯 심히 어리둥하엿다 그리다 필경영호의 뭇는말에

「네네 그러면 이것을……」

하고 포켓속에서 편지한장을 탁자우에 내여놋는다

편지? 영호는 속으로 웨치며 그것을 집어드는데 운전수는

「……거든 이걸 드리라고 편지를주시드군요……그러고 무슨말슴을 뭇거든 다 바른대로대로드리라고요……」

영호는 편지를 뜨드려든손을 멈추고 고개로 번人적들엇다

「바른대로 다 대주라고?…… 대관절 어대서 편지를 보내오고 어대서 나종내렷소?」

「경성역에 손님모시고 나갓다럿지요 그랫더니 한삼십분뒤에 도루 나와서진고개로가지요 진고개어구에서차를 멈추고는바로 그압헤잇는상점으로드러가서 물푸하고좋이하고뻔을하고 사가지고나와서 거리에 세채그편지를써주시드군요」

「그리고는?」

「그리고는 그발을 부탁하면서차삯을 주시고는 잔고개로 드러가섯서요」

운전수는 아모 거리낌업시술술 예당을한다。 영호는 편지를 드덧다。 봉투는 흰 양봉둔데 거레는 「백선생님」이라고 뚜렷이 씨어잇다。 속에서는 보통 상점에서 파는 사백자원고지에 연필로 휘날녀쓴 편지가 나왓다。

「백선생님! 수고만히 하십니다。 그러고호와병을 그러케 보내주시고그래도 미흡해서 손수 ××상회까지 와주섯스니 글세 그런고마울데가 어대잇습니까! 호호……」

여기까지 읽어온 영호의 얼골은 상긔가 되기 시작한다 그는 곡참고 다음을 읽엇다

「그러치만 내가 무어라고 그러케 황공한 대접만 밧고잇슬수가잇서야지요 그래 살그먼一히 뒤채 서무실로 빠저서 자동차를 타고왓지요 호의를 그러케 물내처서 죄송합니다 용서하세요 네?……

그러고 참 대자 참고거리를 드리느라고 양복사에다 자문을 남겨노앗는데 갓다 경출해 보섯지요? 협부터 장감을벗고 여러재를 짜어두엇답니다。 아마 그 바보가튼선생님의 부하가 그 양전시를 충실하게 갈으켜 드렷슬걸요?」

영호는 이 계획적 우롱에분이 북바처 편지를 들고읽는 손이 와들와들떨니엇다。 그는 편지를 바바 뜨터바리고 십헛스나 그다음을 다시 읽엇다。

「어때요? 저ᅳ기 ×별장지하실에서어든 초人도막의지문과혹갓지요? 나는 ×별장을 떠난뒤에그래도 미심해서 한번 들려 보앗더니 과연 선생님이 그날밤에 초도막을 가저가섯드군요 수하놈들을 그러케 동축햇것만 글세 초도막을 남겨노앗섯답니다그려! 그러나지금생각하면 그것이한 작난거리의 재료가되엇스니 되려 깃붑니다 그리고 참 저ᅳ유대설이의 집속에서 무엇 발견하신것이 잇거든 잘좀 보관햇다 주십시요ᅳ업스면 할수업고요ᅳ。 그러면 아안녕히 게십시요 날새한번 맛나뵙지요 그리고 한가지 부탁은 젊은협기에 넘우 물착난에끌물하지마십시요 잘못하다가 손을 데우면 가엽서 어떠케합니까! 그러고참! 정말 이저바렷네 그게집애요 그애는 내가 잘데리고잇스니 염녀마십시요 그애가 내 옴빕이요 또 우리 백선생님의애인데 소홀히할리가 잇습니까!……자ᅳ 그러면 안녕히……」

영호는「옹ᅳ」하고 신음소리를내이며 의자에 펄신 주저안젓다。 그는 머리를 우되고 한동안이나 잇다가 다시고개를 처들고 무류히안저잇는 운전수를 바라보앗다

「여보! 속이지말고 바른대로말해요 바른대로만 대여주면 내 전재산이라도 다 내여주리다……어대서 태워가지고 ××상회로 갓섯소? ……정말바른대로 대여주면 십만원줄테야 십만원……」

虛弱體質改造의 効果에서본 胃腸榮養 와까모도 (わかもと)

製法 專賣特許

向上하고잇는 日本國民의體質

最 近我國의死亡率을보면 昭和七年은人口千에對하야 一七·七이엿고 이率은我國에서明治十一年以來의最低死亡率로特筆할만한것이다 다음에乳兒死亡率은過去數年前까지는出生千에對하야는一五〇以上이여서 世界文明國에서乳兒死亡率의國이라고하야서內外의注目을惹起하고잇섯든것이나 昭和七年의 乳兒死亡率은出生千에 對하야 一一八이여서 明治二十二年以來約四十五年間에 最低乳兒死亡率이엿다。 그러고도 이사이에 出生率은現著히減少치안엇다 即出生에隨伴하야오는乳兒死亡의低下가아니고全혀國民의努力即母性乳兒保健의向上으로來하는것이라고볼수잇다

死亡原因中如何한死因이減退하야잇는지를十年前의狀况과對照한즉 가장顯著한것은 我國死亡原因의首位에잇는泄瀉及腸炎에依한死因의減少이여서 大正十二年에人口一萬에對하야二八·二든것이十年後의昭和七年에는二〇·七로되여잇고實로三〇%의減少率이다 다음에泄瀉及腸炎과同樣으로主要한死因肺炎 其他先天性弱質 腦膜炎 胃의疾患 心臟病 脚氣와가튼것도 顯著한低下를 示하고잇다

然 이나、此等統計만을보고깃버만하는것은念慮할點으로、더욱注意할것은現在의乳兒死亡率이이와同伴하야低下치안는事實、밋結核死亡이만타고하는것、나아가壯丁의徵兵檢查에서아즉것甲乙種合格率의遲遲한地方이잇는點으로、少年青年期의體力增進에 더욱一層注力이必要함을 暗示하고잇고『わかもと』와如한各臟器細胞의機能의賦活에依하야全身的强化、改造를圖하는藥物이、大方醫家에잇서益益널리投與할餘地잇는것이痛感된다

虛弱體質의强化 特히學童의知腦增進

獨 逸伯林大學病理學教室의『빅겔』氏가말함과如히(生化學時報第二〇三號)『わかもと』主菌『헤ㅣ웨』의治療的應用은『그內服에依하야消化管內의機能促進、體液狀態의變化、各臟器細胞機能의覺醒에依한全身新陳代謝의綜合的向上을 圖함에잇는』것으로서 이點은在來의治療劑에는보지못하든特質이라고하고잇고、 一般虛弱體質의强化에本劑가 가장適當한藥物로서 投與되고잇는까닭이다

또 小學校兒童保健衛生의實地에當하고잇는東京市富士見小學校校醫 青木賢學博士는兒童衛生第三卷第十二號에『わかもと』란것은多數의活性酵素를主로하야다시蛋白質『페푸톤』及『아미노酸』脂肪『구리고겐』의多量과『누구레인』『레찌진』燐酸을豐富하게含有하야、食慾의增進 身體의發育을促進함에適當함은勿論 腺病質兒童의體質의改造에精神發育의늣저잇는成績不良兒童의頭腦更生을爲하야貢獻함이만흠은先進學者의實驗에依하야明白하다는라고述하고잇다

慢性胃腸疾患과 常習便秘脚氣

多 種의腸胃疾患에『わかもと』를投與한細野博士臨床實驗報告를 抄錄하면『わかもと』가『胃아도니ㅣ』胃弱患者에미치게하는 効力은、在來의數種의對症藥의配合도及치못하는것을觀察하얏다

即 此等患者에게『わかもと』를服用식힌에食後의胃部壓迫感이緩解하야、腹部의물넝거림이解消되고、食慾의增進을보엿다。도胃腸面의癒着을하고後者는下重 弛緩한胃筋肉을緊張히고、遂此等難症도治癒에引導힘은『わかもと』의優秀한酵素作用에依하야、新細胞가旗生하고、細胞機能이再生更新하는結果리고思惟한다 腸管內의細菌과酵素機能의衰退에依하야異常醱酵를惹起하야泄瀉를하고、드되여榮養이欠乏하야神經衰弱의症候를呈함은、慢性腸虛弱者에서屢屢이보는바이다。

이 러한患者에『わかもと』를服用식혀그經過를注視함에、腸內細菌의 繁殖은抑止되여 異常醱酵가끈치고、榮養을增進하야神經衰弱의症狀도消散함에至하엿슴과同時에鼓腸도治癒로向하야、腸加答兒에依한頻頻한泄瀉도드듸여正便으로回復함此等의臨床例에依하야『わかもと』가醱酵瓦斯를吸收解消하는活動이現著함은炭末白陶土等의吸着劑에지지안코、且在來의『단닝劑』蒼鉛劑等의有하는收斂効果도併有한것을實驗하얏다』라고

도『わかもと』는排便劑도서獨自의長所를有하고植物性설사외如한腸壁刺戟作用劑類와如한分泌昂進作用에依치안코가장自然한排便을일으키習慣性으로되지안코連用하야自等의副作用이업다

다 시脚氣에對하야는豐富한抗脚氣性『비타민』을가진뿐안이라이것을補佐하는諸種의酵素榮養劑의綜合作用에依하야單純한『비타민』를凌駕하는治療와豫防의効果를發揮한다

消耗性疾患者의 食慾不振과發熱에

消 耗性疾患!特히結核患者의食慾不振과發熱은結核菌의毒素와異常代謝生産物의中毒並刺戟現象에原因하는것이라고熟知한醫家가結核患者에單只食慾催進劑及下熱劑를주워서는不足하다고하는것은當然하다

即 單只食慾促進劑는一時食慾을恢復하는것도結核을爲하야오는食慾不振의原因을治療하는것이아니다 또單只下熱劑의連用으로往往心臟衰弱이나虛脫의危險을招來하는일이잇다

然 이나『わかもと』는體內에結核菌의被膜脂肪物質을溶解하는物質의生成을促하야結核菌의勢力을굴르고結核自體의治療를助長하는故로 結核에 原因하는食慾不振並發熱은다解消하야食慾이亢進되고、平熱에復歸함에至하엿다 ㅣ그래서食慾의恢復과 發熱의解消는結核을治癒에引導하는二大要因으로서醫家의똑가티重視하는바이다

結核患者에『わかもと』를投與한西園寺醫學博士는『解熱又는中熱잇는結核患者로食慾이거이缺乏한者라도『わかもと』를投與하기數日만에大概는食慾이現著한亢進을보게되엿다。停止性의患者로거이無熱、食慾不振과多少의無力感을訴함에不過한者에잇는이効果의發現은一層迅速하다。그리고이와가치患者의自覺、疲勞感의減少를보는것을臨床實驗하고、도獨逸『문헨』大學의『래이도랑겔』博士는多數의結核性衰弱者에『わかもと』主菌『헤ㅣ웨』劑를長期에亘하야服用식혀、平均每週五百瓦의體重增加를示하고氣分의快揚、疲勞感의減退等을어든患者에告한것을報告하고잇다(一九三〇年十月號뮨헨醫事週報所載)

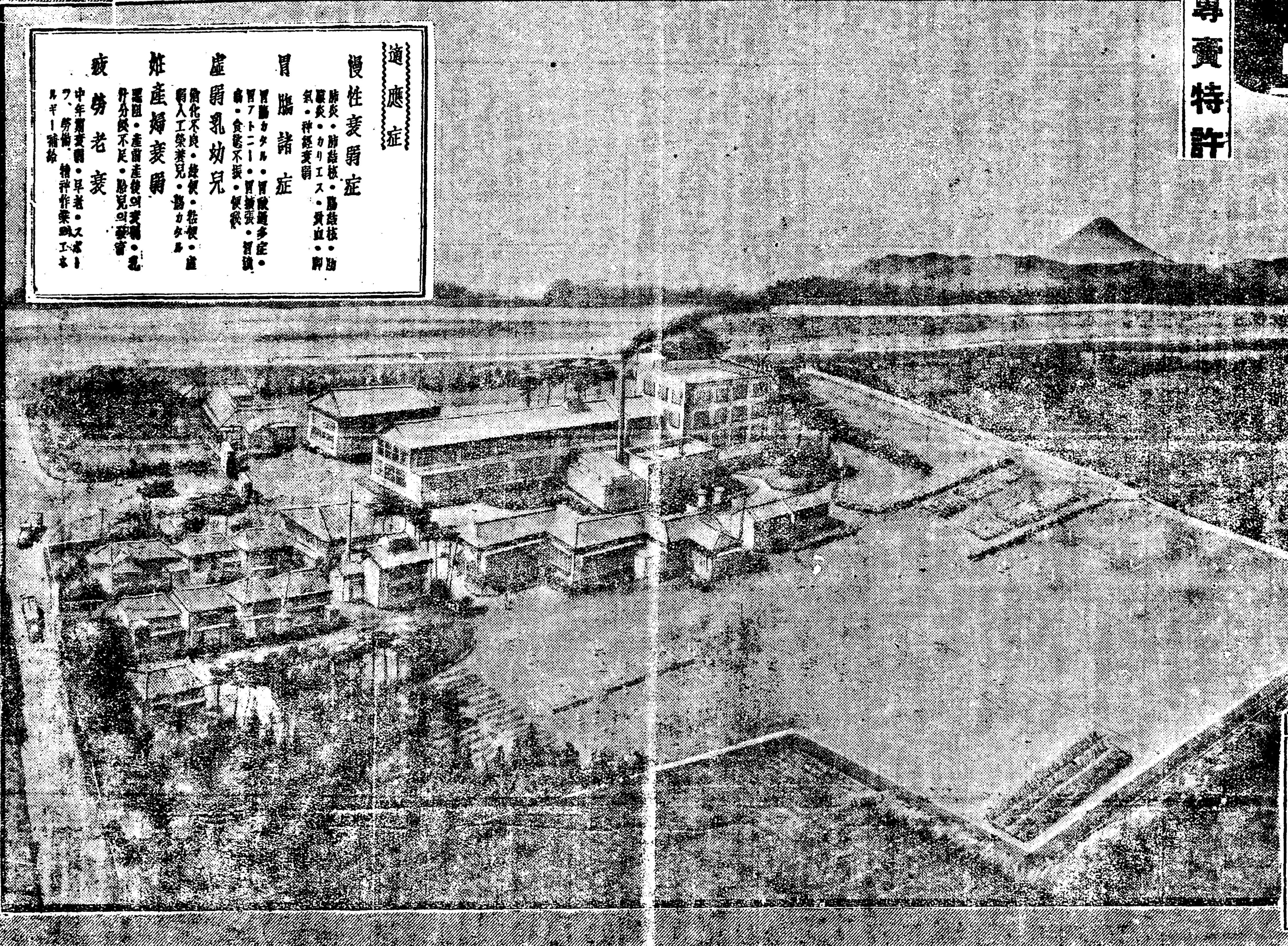

適應症

- **慢性衰弱症** 肺炎·肺結核·腸結核·肋膜炎·カリエス·貧血·脚氣·神經衰弱
- **胃腸諸症** 胃腸カタル·胃酸過多症·胃アトニー·胃擴張·胃下垂·食慾不振·便秘
- **虛弱乳幼兒** 消化不良·綠便·粘便·虛弱人工榮養兒·腸カタル
- **姙產婦衰弱** 惡阻·產前產後의衰弱·乳汁分泌不足·胎兒의發育
- **疲勞老衰** 中年期衰弱·早老·スポーツ、勞働、精神作業의エネルギー補給

藥價低廉

粉末三十日量 錠劑三百錠入 壹圓六十錢

全國藥店에서發賣하나直接發賣元으로부터送藥을希望하는분은藥價만을送金하면一個라도急送합니다

發賣元·東京市芝公園入門際

株式會社 榮養と育兒の會

電話芝(代表)一一七一五·振替東京一一七〇〇

海外代理店 三井物産株式會社